臺灣日日新報 夕刊 一月二十六日
（第二版）（原稿締切）（夕刊締切）
昭和十三年一月二十七日（水曜日） 臺灣日日新報 第一万三千五百九十六號
（第二種郵便物認可）（一冊拾錢）（一部定價一錢二厘）
發行所 臺北市榮町二丁目一番地 電話（七）番 基隆支局 臺中支局 臺南支局 花蓮港支局 出張所 大阪支局 東京支局
（大阪出張所 大阪市西區阿波座上通二丁目 大阪ビルヂング内） （東京出張所 東京市京橋區第一丁目 電話（二）番）
編輯兼發行人 佐木秋夫

酒 銘 楓白鹿

豫算總會開く

賀屋財政に對し 勝氏質問の第一陣

【東京二十六日發同盟】二十六日の衆議院豫算總會は午前十時二十分開會、昭和十三年度一般會計歲入歲出總豫算、同特別會計歲入歲出總豫算、豫算外國庫の負擔となるべき契約を爲すの件（追加一件）昭和十二年度一般會計歲入歲出豫算追加案を一括議題に供し、賀屋藏相より提案理由の說明あり、次で質疑に入り、勝正憲氏（民政）より二時間餘に亘り財政經濟一般に關する質問あり、午後一時休憩、二時再開、勝氏は引續き質問を續行し、午後四時八分散會、次會は二十七日午前十時開會の豫定である

勝正憲氏（民政）

質問に先立ち、豫算總會の開會を遲延せしめたことに對し、陳謝の意を表す、豫算案は國家の財政計畫を表示するものであるから、その審議は愼重を要する、豫算案の審議に當つては、豫算案自體の審議のみならず、豫算案の基礎となつている經濟界の現狀、財政の現狀、將來の財政經濟の見透しに關する政府の所信を質すことが必要である、從つて豫算案の審議に當つては、廣く財政經濟一般に亘つて質問することを許されたい

賀屋藏相

勝氏の質問は廣汎多岐に亘つているから、一括答辯することは困難であるから、逐次答辯することとしたい

勝氏

財政經濟の現狀は如何

藏相

財政經濟の現狀は、一般國際情勢の推移と密接な關係があるから、先づ國際情勢の現狀を如何に觀察するかといふことから說明する必要がある、現在の國際情勢は、一言にして言へば、各國とも國防の充實に全力を擧げつゝある狀態である、我國も東亞の安定を確保するために、國防の充實を圖ることは、現下の急務であつて、我國の國防充實の現狀は、列國の軍備擴張の現狀に比較して、決して滿足すべき狀態にあるとは考へない、從つて我國としては

威海衛は全く無政府狀態となる！

英陸戰隊上陸して警備

【濟南二十五日發同盟】確報に依れば威海衛に於ては皇軍の膠濟線確保後芝罘方面と同じく大動搖を來し市長を始め特別區專員公署、公安局等の首腦部は殆んど逃走して市内は全く無政府狀態となり巡警は民衆と一緒になつて掠奪を始めた、一月十六日威海衛碇泊中の英國軍艦より陸戰隊が上陸し特別專員公署に本部を置き治安維持に當つてゐるが同地の支那民衆は之を八年前の英國專管時代が復活したと稱してゐる、尚去る二十日同地の邦人居留民の家屋財産の被害程度は猶不明である

津浦、隴海線方面の

支那軍陣容樹直に汲々

抗日運動の巨頭が日貨を沒收し横領

分配から仲間割れで發覺

臺灣を慕ひ

またやつて來た支那人の母子

手續不備で上陸困難か

香港で波止場苦力

水揚賃を不當にも値上げ

敵機五機・小癪にも南京に空襲し來る

我軍一機を忽ち擊墜

平和の上海風景

臺北市内各所で衣類專門の泥棒

伊空軍の精銳機

三機ブラジルに着く

節分の馬鹿騒ぎ

今年は一切許さぬ方針

儀我大佐卒去す

櫻井中佐内地に還り靜養

臨時休業

明二十七日ハ第二十五回通常總會開催ニ付臨時休業仕候

昭和十二年一月二十六日

有限責任 臺北信用組合

鐵血歌手 藤山一郎 熱唱の 愛國行進曲（盤）

内閣情報部・撰定 文部省・推奨 古賀政男・編曲 國民精神總動員運動に參加

藤山一郎の歌と樂と映畫が渾然一體で吹込まれたものだから安心してお樂しみ頂けます

日本蓄音器商會

ビクター ドーコレクチイテ

父阿部道衛儀壹月貳拾六日午前七時狹心症ニテ永眠仕候生前ノ御厚誼ヲ深謝シ此段謹告候

追而來ル貳拾七日午後三時ヨリ三橋町齋場ニ於テ佛式ニ依リ葬儀執行可仕候

昭和十二年壹月貳拾六日

喪主 妻 阿部陸夕

親戚總代 小菊永二郎

總代 岩谷圭三

友人 伊藤美治

今村富士太

新山定政

田江喜太

小藤道見

山下村作

江藤谷淵

阿部林松

部林松

陸夕

三郎

正介

猪三郎

當社代表社員阿部道衛殿壹月貳拾六日午前七時永眠被候間此段謹告仕候

昭和十二年壹月貳拾六日

合資會社 永淵商會

母林蘇氏紅緞儀病氣ニテ臺北醫院ニ入院中ノ處藥石效ナク二十五日午後零時半永眠致候間此段謹告仕候

追而葬儀ハ二十八日午後一時ヨリ自宅ニテ執行可申候

昭和十二年一月二十六日 滬北街四四番戸

男 林勤、勤、勤、勤

洋樂

TELEFUNKEN

！一本日とこいよの吹込

國歌 國民歌 愛國行進曲 陸軍軍樂隊

永田絃次郎 長門美保

日本テレフンケンレコード（キングの洋樂）

伸びる「キング」！是非御試聽下さい

KING

赤い帽子白い帽子 河村一郎子 目太郎百合子 一枚一・六五

猫の戰爭てまり歌 河村一郎子 清村一郎 一・六五

角兵衛獅子 鈴木宏江 一・六五

叫べ萬歲 勝利のつばさ 樋口靜雄

勇士は朗らか 春の戰線 三門順子

戰地の兄さんへ 曉の突擊 松島詩子

白衣の天使 ぶつぱなせ 三浦房子

ドンドン節 南部小唄 朝男

軍國子守唄 戰地から故郷へ あゝ我が戰友

塩まさる 新橋みどり 近衛八郎

大家傑作盤

妹の手紙 浪曲眞吾

浪曲 宮川左近

人肌地藏 日吉川秋水

愛國大傑作盤

君いは泉し 歌謠の明け暮れ 日本童謠集

あゝ我が戰友 軍國一番 島崎世喜之

愛國行進曲 陸軍軍樂隊

永田絃次郎 長門美保

國民歌 軍歌 序曲 皇帝行進曲 ワーグナー曲 一・三〇

愛國行進曲 陸軍軍樂隊 永田絃次郎 長門美保 一・三〇

國民歌 軍歌 序曲 セルマー・ワイロ指揮 一・三〇

愛國行進曲 陸軍軍樂隊 永田絃次郎 長門美保 一・三〇

國民歌 軍歌 序曲 ヘンリ

ソ聯邦の婦人子供の生活

「聞いて極樂、見て地獄」を地でゆく不幸な生活

（下）

内田政恵

ロシヤの女は一人も例外なしといっていいほど職を持つてゐる。一家に二本の經驗を持つてゐる。一本でない者は二本、時として仕事もある。一日に八の字なんて凡そ勞働人口の半數です。女に荒く扱はれる仕事をあてがつて、アテガベないのが男の勞働者に來れば國に八字髭を蓄えるのはあたりまへでせう。

×

一體の外に、ソ連女性有の勞働形態があります。それはよく働いて且つ良く遊ぶ事です。それが次の通り機械的ではない、まるでソノみたいな組織が出されてくるのです。革命當初十數年、「職業、出版と一筆書へないといつてポロをまとつた戰士が私の會つた中にも、大分ありました。

×

ソヴエートは、御存知の通り、宗教を否定してゐる國ですから、所謂「宗教は國民に對し、阿片なり」といふマルクスの一句を「政府の基」の條文に大書してある位です。

×

戀愛なども宗教とナマットしても戀愛らしい戀はありません。かから度數の國ですから、いまこゝ十數以下の男女は、人となつて以來「神」「キリスト」「天國」「懺悔」等の言葉を嘴の一度も聽に受けて居ないでせう。けれども老人、中年者には前へられぬ淵果して永久に戀愛の巢であり得るでせうか。

×

戀の眼にも涙、老人がコソリ茶話にだて行き、他所、「職場」政府も默認してゐるらしいやうですが大ビラの宗教行爲は些細な事にも大きい眼をむくのであります。そこれで一つの標語として、「親子が老父を勘當するといふ新聞廣告を見ました。これは、「親子がいくら父に宗教を信じるなといつてもきかすに經濟的關係を止めないから親子の關係を斷つ、といふのでした。全く驚いた國です。

×

世界の婦人子供にあつて日本ほど子供の多い國は無いでせう。子は三界の首枷、1番5番にあつて日本ほど好いパパです文字通り子は三界の首枷、夫人も一緒に子供のお相手。

家庭向の御用のものとして、節といふのがあります、これは醫藥關係品で、節のついたものをはねて安價するもので、中々物も澤つてゐます

黄干　は、銀白に美しく輝いてゐるのが上物で、香ばしい一種の香りがあるものです。もしも、黒ばけてゐたり、臭が初れてゐたりするものは味が惡く、調味したとて、あくどい感じがするものが多くありません、黄干は腎臓病をでないものを選ばなければいけません

昆布　は、黒の濃いもので、白い粉が吹き附（りいじり）あのものは、定酌がありません、昆布は一般に醫藥布が用ひられてゐますが、醫藥布の方がよく利くやうです

臺北　安成二郎選
臺北　和泉田利子
臺北　佐藤　正雄
臺北　陳氏　欣々
臺北　山村晴之子
臺北　美
臺北　隆
臺北　計良　大介
臺北　丁西　山
臺北　正雄
臺北　陳氏　欣々
臺北　山村晴之子
虎尾　佐藤　正雄
臺北　陳氏　欣々
臺北　山村晴之子

臺日歌壇

大額の額にかかれし日の丸は打ち仰ぐ眼に勝く映りぬ　臺北　計良　大介
忙しき殺日か過ぎて心安し日暦の紙を數へてはぎぬ　臺中　園中　シゲ
戰場に夫を送りし友達の便りまちにして胸せまり來る　臺州庄　有島たま子
病める子と枕並べて吾もまた病の床につく身となりぬ　臺北　隆
もの言はず靜かに病みてゐる君子の顔見てをればあはれになりぬ　臺北　美
うと〳〵とされば果敢なき夢ばかり幾に戻れし身はかなしけれ　臺北　陳氏　欣々
久々に棒に出づれば暖光の月下美人は萎もうをり　羅東　陳　活　二
封印にぬるで色づく秋山の宮に詣づる人うちつづく　臺北　曾劍氏阿月
小夜ふけてもの書く夫のペンの音聽えて外の面は雨しづかなり　羅東　陳　活　二
吾妻の河原を行きてほろ〳〵と白百合咲けば思ひはるけし　臺北　山村晴之子
東京へ明日は立つ友と語る夜すがらに涙こぼるゝさびしさ

調味料のいろいろ

案外ごぞんじない

上物と下等品との見分け方

お料理第一腰を申すべき、調味料のABCについて、しらべて見ませう。主な調味品を左圖に表示、既市なども參照します、この中で調味について、日頃、使ひ馴れてゐる御家庭でも、案外、その品定めとなると御存知のない向が少くないやうです、大中小いろいろの形がありますが、どんなのがいゝかと申しますと、小粒の割に目方の重いのが上物とされてゐます、目方からいへば三十匁位のもの、料理屋で使ふのは、この程度のもので、莫迦で大きなものは不味です、調味は御家庭の三十匁位が好都合です。

鰹節　は一本手に持つて叩き合せた時、カーンカンと響きのするのが上物、かんなにかけた時、引つかかつて、削るやうにならないもの、削る先がガサ〳〵してゐないものを選ぶべきです、削が壞れてガサガサしてゐるものは、削りかけた魚で作つたものが多いやうです

鹽　には、カビが生えてゐるものがあります、それも青色と赤色とがあります、青色のカビは乾き切らぬ生のものにあり、赤色のカビは味を損ひます、カビの生えてゐるものは何れも良品にあらず、十分に乾かさなければいけません

△

臺北　陳氏　欣々
臺北　陳氏　欣々
臺北　山村晴之子
臺北　美
臺北　隆
臺北　計良　大介
臺北　丁西　山
臺北　正雄
臺北　陳氏　欣々
臺北　山村晴之子
虎尾　佐藤　正雄
臺北　陳氏　欣々
臺北　山村晴之子

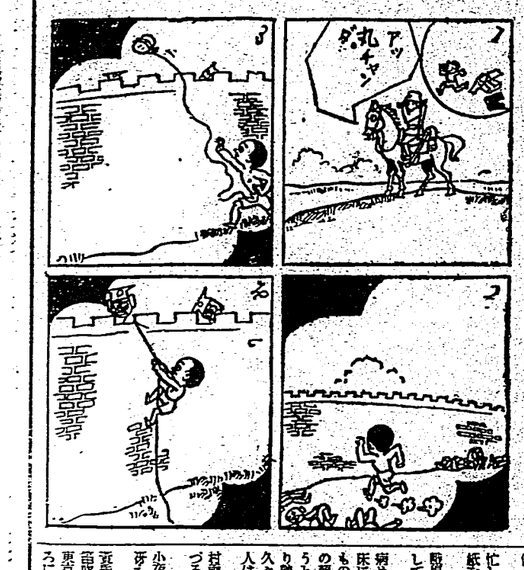

厳寒來る感冒

怖べきを

感胃解熱特効藥

實効散

に備へよ！

實効散は單一な科學藥の如く刺戟及び中毒副作用の恐れ絶對になく婦人子供にも安心して服用出來、藥効に定評ある藥です。

價　藥　二十錠　三十錠
　　五十錠　一圓
　　三圓　五圓

東京・淺田明誠下
本舗　師岡天然堂
長野縣東京　二三七二

No.10

味噌醤油

節約とは
必要品まで
使ふなと
言ふ事で
はない。

此の品々
一日なくて
も直ぐ困る。

素の味

味の素本舗　鈴木商店

T—M

A型2號

カネカ

科學的に研究精製された
洗濯ソーダを含まぬ高級洗髪料

ワツミクールフシャンプー

美髪は整容の第一要素です。お髪を大切になさる方は無比の特長ある本品をぜひ！

定價　一個五錢　六個入三十錢

ミツワ石鹸本舗
東京・開・國・見・九・屋・商・店

T.11.

經月

女性ホルモン

月經不順、月經寡少

月經過多、月經痛、神經衰弱
憂鬱症、頭痛、逆上、耳鳴
心悸亢進、腰部・四肢冷感等

本劑は女性特有の機能を發現する卵胞ホルモンの分泌不足・減退等に伴ふ上記諸症に對し、ホルモン作用を發揮して衰退せる卵巢機能その他の諸臟器を賦活し、新陳代謝をたかめ、血行・血色を佳良にし、老衰現象を防恢復し、健康を增進せしむ。

オバホルモン

●軍歌で元氣！ノーシンで元氣！●

▲武田發賣品

錠劑（百單位）（五百單位）
粉末（一瓦十錢位）（五瓦二十錢）（五瓦五十錢）
注射液（百單位一瓦）（千單位一瓦）

發賣元　武田長兵衛商店
製造元　小西新兵衛研究所
東京代理店　帝國製藥株式會社
大阪市東區道修町
東京本店　帝國製藥株式會社
大阪出張所　帝國製藥株式會社
大阪市東區道修町

臺灣防空讀本　定價五十錢　臺日日新報社發賣

毒掃丸

悪毒汚血いろ〳〵病毒を排泄淨化

二円三円五円
十円廿円卅円

東京神田花房町
山崎帝國堂製

（各地有名藥店均有出售）

オイデ

石鹸下痢　かんそう付大腸　全身皮膚　小兒皮膚

滅疹散

伊藤萬生堂

1昼日ニュース　午後0分
2春のいざなひ　三分
3ジプシー男爵　八分

國定忠次 (163)

長谷川伸作
岩田專太郎畫

老婆(三)

「儲けは親分が若い衆にやるお金にくらべりゃ、ほんのはした金だ、この馬鹿」

「何だ何だこの馬鹿は、又利いた風なことをぬかしやがる。親分はな儲けにも喰べものにも好き嫌いひけて、ジヤ竹に儲けさせるために仰有つたのを知らねえか、この馬鹿」

「知らねえからといけど私達さんは口留されてるんだもの」

「おやッ、理屈を言ねえのかこの馬鹿」

「言りの鳴かさんの手前だよ、さうちやぬかか、喰りで吾儘んで儲けに歩いてるからだ。儲けねえ親分と旅ア助と二人で、あれかちくしょう鳥源のお宿のところへ行つてね」

「此親の用の口は儲けにかけねえで喰べられねえでいい時に、やべらべら喰べつて歩きやがら」

「さうですさんみたいに喰ってばかり居たつて仕方がねえよ、もう喰べつた後なんだからよ。けれどさ、長兵衛のお宿がはつきつくつてやと二人で儲けてどうしたんですよいふから、こちらさんでも飛んだ間でと船かいよ、おや何の間でナと、儲さんの倍が変つたよ鼻が知らすつてのかね、何となく判つたんだろう。それから、今間いたばかりだが長兵衛さんがこれこれだといふと、儲さんの顔を光らせて儲屋を見たら、儲さんの顔つてものはよく見ると怖いものだよおまけに儲屋風の顔の毛がぞるぞる動きだしたんだから全く怖いたねえ何にも」

「これでおしまひ」

「儲けつてい。出先を行つんだ来い」

「お前が厭いよ、日留されたことをこぼねえのだから」

「ごたくつてても、ちゃは喋りにけません、が、それは嘘だかちやんと弓をねえさんだがおそんー—おいさん」

「さ来い。親分に儲が消されと」

「おさんといふのに、おいさんあ、あれを見なと」

「何をいやがる、親屋化さうと思や——あれ」

二人はただならぬ老婆の姿を見た。

犬猫流行奇話

狩り行くムクイヌの姿——廣らぬはベルシヤ猫

ギリスから狩に流行でしたが、ヨーロツパでは今日では誰もうそんなことをする人はありません。話を切つたりするのは、支那で猫に試みた流行から越つたものです。

◇

犬に猟ですが、猟の場合は犬の流行は廣いはありません、ヨーロツパの猟家を始めでは猟は、毛長シヤ、猟の猟である。

◇

アチラの話をそのまゝ…狼犬（むくいぬ）それに二匹——"猟犬"（むくいぬ）それに猟の猟毛の犬を猟にしてゐるのが良いといはれてゐるそうです。犬の愛らしさを酌つ

◇

猟には、どうしたものか、近頃では、"ポメラニアン"が良いとされてゐるそうです。

◇

"ムーマン種"は猟としてのあらゆる良い性質を備へてゐるのでありますが…ただ一つの欠点は、非常に声の数が少ないといふことである。

◇

猟犬猟による猟の"ベルシヤ猟"などんな種類であらうとも、愛猟家を困惑がられることは出来ないと猟に歩りません。"ベルシヤ猟"は北京の猟"のやうに猟が来たとき猟つたのが、二番猟行して変ます。好き嫌いはいひながら、天猟の猟けも猟へ行けば好なのがあります。

ベスト・テンの慰け

【東京電同盟通信】一九三八年を迎へた各国映画界は恒例にたゞいまベスト・テンの選出のシーズン迎へつゝあるが、昨年の各国映画を回顧するに際しては、

歴史時代の話で明の崇禎帝に扮され日本へ亡命してゐた王族の巴伍旗（後三郎）

犬猫流行奇話

狩り行くムクイヌの姿——廣らぬはベルシヤ猫

ギリスから狩に流行でしたが、ヨーロツパでは今日では誰もうそんなことをする人はありません。話を切つたりするのは、支那で猫に試みた流行から越つたものです。

◇

犬に猟ですが、猟の場合は犬の流行は廣いはありません、ヨーロツパの猟家を始めでは猟は、毛長シヤ、猟の猟である。

◇

アチラの話をそのまゝ…狼犬（むくいぬ）それに二匹——"猟犬"（むくいぬ）それに猟の猟毛の犬を猟にしてゐるのが良いといはれてゐるそうです。犬の愛らしさを酌つ

◇

猟には、どうしたものか、近頃では、"ポメラニアン"が良いとされてゐるそうです。

◇

"ムーマン種"は猟としてのあらゆる良い性質を備へてゐるのでありますが…ただ一つの欠点は、非常に声の数が少ないといふことである。

◇

猟犬猟による猟の"ベルシヤ猟"などんな種類であらうとも、愛猟家を困惑がられることは出来ないと猟に歩りません。"ベルシヤ猟"は北京の猟"のやうに猟が来たとき猟つたのが、二番猟行して変ます。好き嫌いはいひながら、天猟の猟けも猟へ行けば好なのがあります。

ベスト・テンの慰け

【東京電同盟通信】一九三八年を迎へた各国映画界は恒例にたゞいまベスト・テンの選出のシーズン迎へつゝあるが、昨年の各国映画を回顧するに際しては、

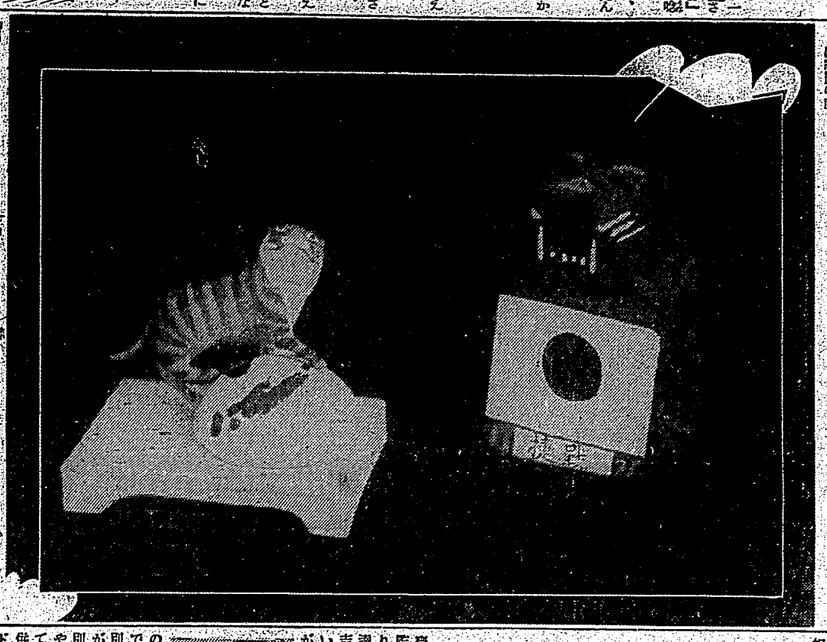

わが世を誇る虎君……玩具集（十三）

戰役の暮を祝ふユーモラスな虎の玩具が次々に出た、寫眞向つて左は二百五十年昔に戰況を報ずる號、右は戰陣の虎

ユーヨーク・ワールド紙の七氏から十五氏迄の見立の昨年度傑作のベスト・テン選出は左の如く發表された。

第一位メトロ映畫"大地"第二位ユナイト映畫"戰火に立つ"第三位メトロ映畫"ボーン・エンド"第四位コロムビア映畫"失はれた地平線"第五位ワーナー映畫"ゾラ傳"第六位ユナイト映畫"ゼンダ城の虜"第七位ユナイト映畫"スタア誕生"第八位RKO映畫"ステーデー・ドナ"第九位パラマウント映畫"女性に第十位ユナイト映畫"ステラ・ダラス"

月の映画

松竹大船作品 母への抗議

廿六日から 大イゲキ

寫眞は長編の原作脚色、深田修造の監督、カメラは坂口保夫、小しんまりと纏つた小品的映畫、父（藤原釜足）と息子（高峰三枝子）と嫁（吉佐賀陽二）の葛藤を描いた感

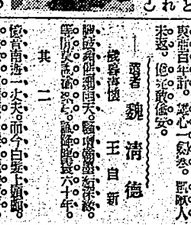

歴史時代の話で明の崇禎帝に扮され日本へ亡命してゐた王族の巴伍旗（後三郎）

八幡船隊

二十八日から 芳乃館

時勢を狙つた時代劇の一つ、監督は撮本七之輔、主演は大友柳太郎、國友和郎子、鶴田三郎、藤本香二、松本田三郎、伴淳三郎等が出演。

有段者十人抜碁戰!!

（第二次十七局ノ四）

二十三四五六七八九十十一十二十三十四十五十六十七十八

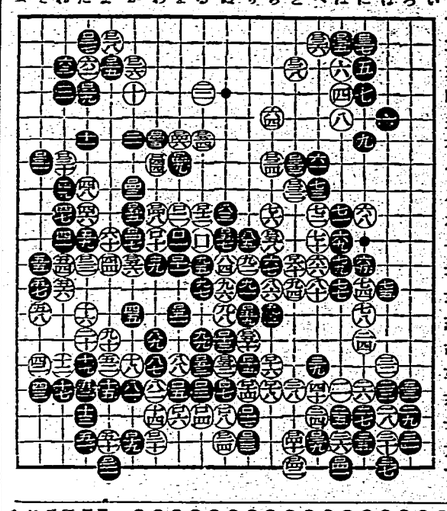

（本社主催）

白勝 土屋先番
同 三氏 初段
同 二目 白深半目（出ミコ）
土堀 初段
義房 互先
隆雄 互先

力士交換ニュース

△海軍航空隊ハ二十四日ワルイ天氣ノ中ヲ潮北省ノ宜昌マデトンデイッテ飛行場ヲバクゲキシテ敵ノ飛行機十六機コッパミヂンニシマシタ

△上海デ日本ニラムカヒスルワルイ支那人ノ團體ガアルノデワガ憲兵隊デサシテキマシタガカクレ場所ガワカリオイデイワルイ人ヲツカマヘマシタ

商況（廿六日）

臺灣正米市場前場

▲期近現米

中 一〇圓 五車
先 一二圓 一車
寄 一二圓 一車
中 一二圓 一

臺灣日日新報
日本夕刊共十二頁
昭和十三年一月二十七日（木曜日）　新日日灣臺　第一万三千五百九十六號

北、中支に國策會社
經濟工作に當らせる
外相答ふ 衆議院豫算總會

【東京二十六日發同盟】衆議院の昭和十三年度豫算總會は二十六日午後一時二十分より開會、勝正憲氏（民政黨）は二日間に亘り質問に立ち、廣田外相、末次内相、勝氏、賀屋藏相、近衛首相、原口逓信大臣、陸相、砂田氏、米内海相、杉山陸相、砂田重政氏（政友）の順序で答辯、午後六時二十分散會した

勝正憲氏（民政）　二日間に亘る質問に立つ、先づ支那事變の勃發以來、既に半歳を經過したが、この間に於ける我が國民の犧牲的奉公の精神は實に感激に堪へない、これに對して政府は如何なる考へを持つてゐるか

廣田外相　支那事變の勃發以來、既に半歳を經過したが、この間に於ける我が國民の犧牲的奉公の精神は實に感激に堪へない、これに對して政府は如何なる考へを持つてゐるかとの御質問であるが、事變

牛を馬に

本島農民は覺醒せよ

員林の馬事施設を見て普及を望む

臺灣軍司令部　田垣獸醫部長（談）

台中州の農村に於ける耕牛の飼養狀態が出來たてゝ馬が農耕の主力に入りその結果農民の生活が著しく向上して來た事實を見て農村の經濟更生を圖る爲には牛を馬に變更する事が最も必要であると痛感した。

右の報告に續いて田垣部長は左の如き談話を發表した。

狐狸や官廳關係に於ける一つの實例として大に發表せられ特殊各地に於て役馬の飼養や馬術競技會等が盛んに擧行せらるゝ事に成つたのである。

◇…員林　では國防を含蓄とした員林馬事協會と云ふ團體が成立して馬術と馬體の品評會が擧行せられ、本月廿一日に第六回の大會が開かれて其の優勝者を表彰する事になつて居るので、其の優勝者を表彰する事になつて居るので、其の優勝者を表彰する事になつて居るので、其の優勝者を表彰する事になつて居るので、

◇…本島　民が眞の國民的覺醒を促すと共に馬體の改良發達を圖る爲には先づ馬を飼ふ事が必要であると痛感した。

◇…曙光　を見た譯である。

◇…臺灣　馬を飼養する

硫安の統制

臺灣でも會社設立か

總督府案の決定近し

現地の不景氣に伴ふ防止する必要上、何等かの形で硫力な統制機關を必要とする。この點から内地の肥料會社との連絡を最も適當にすることが必要であるから内地の統制機關に關聯して肥料關係の統制を必要とすることとなるのではないかと見られる。因に總督府では「硫安統制會」と云ふ一種の會社の設立が取られてゐる

季節外れの丸糠

遂に土崩瓦壞

些か突込過ぎの觀

地場移出與が總督府に關聯つたため全部外れの丸糠も移出數日來殆ど方は移出を見合せ、初旬の不振時に比べ一層の不振狀態に陷つてゐる。

臺灣棉は鐘紡で好評

既に四百九十俵積出し

松野米穀課長　來月三日より上京

松野米穀課長は來月三日より上京することとなつた、用務は繭價調整の事とのみ傳へられてゐる

臺灣貯蓄銀行總會

監査役に木村、重田氏就任

臺灣貯蓄銀行は二十日午前十時三十分より同行二階にて開催された定時總會は、原田頭取、原、陳各監査役、木村、重田兩氏就任の件を滿場一致可決、原、陳各監査役は再任、木村、重田兩氏は新任にて任期は何れも三箇年、尚ほ同行は來る二月一日より臺北市榮町一丁目に移轉する筈である

臺灣パルプ工業創立總會

臺灣パルプ工業株式會社は一月十五日午後一時より第一回株主總會を臺北市役所に開催、左の定款を可決、次で役員選任に移り、取締役に木村重吉、重田榮一、原田熊吉、陳中和、陳啓貞の五氏、監査役に山口正藏、林熊徴の兩氏を選任、次で創立事務の經過報告あり、午後四時散會した

高砂麥酒總會

八分配當可決

高砂麥酒株式會社は二十五日午前十時より臺北市役所に於て第二回定時總會を開催、左の定款を可決、次で役員選任に移り、取締役に木村重吉、重田榮一、原田熊吉、陳中和、陳啓貞の五氏、監査役に山口正藏、林熊徴の兩氏を選任、次で創立事務の經過報告あり、午後四時散會した

高砂建築組合總會

高砂建築組合は二十四日午前十時より北市公會堂に開催、左の定款を可決、次で役員選任に移り、取締役に木村重吉、重田榮一、原田熊吉、陳中和、陳啓貞の五氏、監査役に山口正藏、林熊徴の兩氏を選任、次で創立事務の經過報告あり、午後四時散會した

臺灣棉は鐘紡で好評

既に四百九十俵積出し

十時市内上場棉の同取で第二十三回定時總會を開催、後各部會を開

臺灣貯蓄銀行總會

監査役に木村、重田氏就任

臺灣貯蓄銀行は二十日午前十時三十分より同行二階にて開催された定時總會は、原田頭取、原、陳各監査役、木村、重田兩氏就任の件は滿場一致可決、原、陳各監査役は再任、木村、重田兩氏は新任にて任期は何れも三箇年、尚ほ同行は來る二月一日より臺北市榮町一丁目に移轉する筈である

中華丸の遲延て

大連向青果は打撃

臺東廳農會が

ペルー棉を試作

原産地より優良品種入手

今期産糖は約十萬擔

危險

自作へ轉換の源成

全區域自作主義は危險

今期産糖は約十萬擔

◇…面積　昨百八十九甲の内

◇…自作　を奬勵農民とにやさないのは自作の目的が一つは農民の福利增進と原料確保にあるからでもあるが、それ以外に危險分散の意味もある。即ち台風が自作に振ると云ふ天災を調つた場合に於ては自作農は非常な打撃を受けるからでもある。此の点は昨年度の如くに大に考慮を要する点ではなからうか

今期の製糖作業は本年一月十日正午より開始し二十日迄の實績は第四期作業は本年一月十日正午より開始し二十日迄の實績は第四期作業は本年一月十日正午より開始し二十日迄の實績は第四期

新年號以上の豪華目次

婦人之友

四大附録つき

定價金三十錢

主婦之友が日本一

附録は育児

皇國大統領夫人と語る山田わか

南京涙の從軍詩

四大横綱と取組の記

岡田嘉子 戀の境の眞相

主婦之友 皇軍慰問使 西條八十 南京空爆 荒鷲勇士の實戰座談會

婚採しをしてるお父様の座談會

問題の米國ルーズヴエルト大統領夫人と日本婦人代表の「主婦之友」使節の會見で果然世界中大反響

吉田聯合艦隊司令長官の母の涙 戰傷不具の勇士夫婦の苦闘美談

氷谷八重子 新婚打明け會

本日の大熱狂小說陣

- 悲劇小說 絆の蜘蛛（片岡鐵兵）
- 悲劇小說 炎の薔薇（石坂洋次郎）
- 評判小說 胡椒息子（獅子文六）
- 明朗小說 母戀鳥（吉屋信子）
- 小熱狂說 菊池寛
- 小熱狂說 吉屋信子
- 小熱狂說 小島政二郎
- 小熱狂說 久米正雄
- 小熱狂說 山本有三
- 悲劇小說 結婚天氣圖
- 小熱狂說 妻の出場合
- 小熱狂說 人肌觀音
- 小熱狂說 吾亦紅
- 悲劇小說 春風園（横光利一）
- 明朗小說 花嫁姉妹（中野實）
- 映畫小說 闇の珠玉（鈴木彰）
- 感激美談 愛國女性（吉屋信子）

第一流博士が一目で解る插畫で解說 これなら無痛で樂々安産できます 主婦之友の安産祕訣全集

第二流行の大物寫眞圖案集 洋服飾り花の作方

第三新入學心得全集 新しい學校の愛兒を持つお母様方必讀 愛兒を病氣にさせないいう必讀

第四小兒病治療全集 未婚者も既婚者も婦人も母も必讀

第五娘の性教育全集 未婚者も既婚者も婦人も母も必讀

第六新育兒法全集 丈夫で賢くて素直な子供に育ちます

第一流行の生活の作法 第二流行の刺繍の作方

第二附録 新年號 流行の大物寫眞圖案集

第一附録 和服洋服飾り花の作方

第二附録 新年號 流行の生活の作方

第三附録 新年號 流行の刺繍の作方

第一附録 新年號 流行の大物寫眞圖案集

實地指導 お子樣に一番人氣のある漫畫の描き方

重寶附録 料理家事カレンダー

附録供子 漫畫繪本

橫山隆一 庇を隱す最新化粧法

田河水泡 廢物利用の家庭工藝品

比田井琴 小說 流行の生け花法

肺病の精神力療法

胃腸病の絶對安全療法

日本一の出版物 四大附録 定價金十七錢 送料十四錢 東京神田 主婦之友社